No 11749 Shanghai Sunday 6 June 1937 THE EASTERN TIMES Published every morning including Sunday

時報

中華民國念六年六月六日星期日

今日隨報附送圖畫時報一張

今天本報二大張售國幣三分四厘

第一萬一千七百四十九號

內政部登記證警字第三三五號

中華郵政特准掛號立券照特別優待寄送之報紙

時報廣告刊例

時報每星期日附送圖畫時報

電話線九一七三三雙 轉接各部 電報掛號一五一四

請君試查三字

字例	黑康熙字典部首法檢查	黑四角號碼法檢查
酒	似屬水部而實在酉部	一望而知爲三一一六
勝	似屬月部或肉部而實在力部	一望而知爲七九二二
承	看來不知屬於何部而在手部	一望而知爲一七二三

備置附有四角號碼索引之

康熙字典

節省時力無數

特色

檢查便捷 於原有部首總目及檢字外，新編四角號碼索引附於編末，極便檢查，另附考證，亦足補原書之疏誤。

裝印精美 據本館自藏之銅版精印，字跡異常清晰，全書二千餘頁，硬布面精裝一冊，攜檢咸便。

售價低廉 每册定價一元六角，特價一元一角二分，七月六日截止，國內郵費二角三分。

樣張備索

商務印書館印行

441

ENGLISH WEEKLY

New No. 236

英語週刊

▲改進版式 ▲充實內容

新二三六號要目列下

My Excursion to Hangchow
Selected Poems
A Cartoon
Stories from Famous Books
What Men Live By
Education as a Duty
Who is the Real Parent?
Translation from Chinese into English
The Beginner's Grammar
Letter Writing
English Conversation
English by Chinese Students
Weekly News

每册五分 預定半年廿五册一元三角 全年五十册二元五角 郵局均可代定

商務印書館

453

依據修正小學教員檢定規程編輯

小學教員檢定叢刊

特價九月底止

規程所定之科目

第十條 小學教任教員之試驗科目爲公民（包括黨義）國語（包括文字口語及注音符號）算術自然衛生歷史地理教育概論小學各科課程標準小學教材及教學法但初級小學級任教員之試驗除公民國語教育概論外其餘各科目得酌量減低其程度

第十一條 專科教員之試驗檢定不分初高級其試驗科目除請求試驗之某種專科（如音樂體育美術勞作等）須試驗外並試驗國語教育概論及受試驗科目之小學教材及教學法

舊制中學或高中畢業生欲應試驗者，得此已足敷用，較之零星選讀他種參考書，不單費時費力，且或不切實際。現浙江省教育廳開始全省小學教員檢定，其須試驗檢定者，定於本年七月九日開始，已見報載，凡欲應試者，請速購讀本書。

書名	編者	定價
公民	杜維濤 章柳泉 編	五角
黨義	鄭昶編	二角五分
語體文法	李直編	一角五分
國語注音符號	蔣鏡芙編	一角二分
新式標點使用法	馬國英編	一角二分
教育概論	倪文宙 陳子明 編	四角
幼稚園小學課程標準	教育部修正頒行	一角
小學教材及教學法（國語 社會 算術 自然 衛生 勞作 美術 音樂 體育）	吳研因 吳增芥 編	三角五分
小學教材及教學法	吳研因 吳增芥 編	二角
複式教學法	祝志學編	三角五分

全套十種計十册 定價二元五角四分 特價祇收一元八角 掛號郵寄費二角三分

分冊零購 照價發售 概無折扣

中華書局發行

(丁332)

註冊商標

華生墨水廠出品公告

出品綱目 紅藍墨水 純潔膠水 拷貝墨水 衛生漿糊 打印油水 打印台盒

[illegible]

各界試用 全國各大文具商店均有出售

廠址上海白利南路二十九號 電話二一七八八

立信會計師事務所

顧詢 潘序倫 錢迺徵 會計師

爲檢查國債基金管理委員會所管理各項國庫券及公債基金帳目公告

[illegible]

今日江灣賽馬

下午一點半起共賽十二次（特約華商公共汽車由北河南路虬江路口開放專車直達本會）

南北朝碑

初拓張猛龍碑一冊五角。初拓劉懿墓誌一冊三角五分。孔子廟碑一冊二角五分。高拓石門銘一冊六角。全[illegible]積玉一冊五角。[illegible]

珂羅版印崔敬邕墓誌一冊一元。珂羅版印李仲璇修孔廟碑一冊三元。珂羅版印明拓張猛龍碑一冊二元二角。[illegible]

有正書局發行 上海 南京 北平

國民政府航空公路建設獎券辦事處

發行第三十六期獎券

發行數目 本期獎券共發三十萬張每張分作十條每張售國幣拾圓每條壹圓共計三百萬圓

獎金總額 獎金總額共國幣壹百四十九萬九千九百五十圓實售券數無論多少獎金概由財政部保證依照下列獎額十足付給獎金之分配如左

一等獎一張	獨得廿五萬元	共廿五萬元
二等獎四張	各得五萬元	共二十萬元
三等獎二十張	各得一萬元	共二十萬元
四等獎一百張	各得二千元	共二十萬元
五等獎三百張（一等獎末三字與另組之三字號碼相同者）	各得五百元	共十五萬元
六等獎六百張（一等獎末三字與兩次另組之三字號碼中任何一次相同者）	各得一百元	共六萬元
一等獎末二字相同 二千九百九十九張	各得五十元	共十四萬九千九百五十元
一等獎末一字相同 二萬七千張	各得十元	共二十七萬元
一等獎上下聯號 附獎二張	各得六千元	共一萬二千元
二等獎上下聯號 附獎八張	各得一千元	共八千元

總共中獎之券三萬一千零三十四張 共國幣一百四十九萬九千九百五十元

開獎日期 民國二十六年七月二日在上海當衆開獎

給獎日期 獎金於開獎後七日憑中獎獎券向各地中央中國交通三銀行十足領取

何處購券 凡懸掛獎券辦事處之藍地白字標識之公司銀行商店均有出售

附白 第三十五期獎券業於本年六月四日在上海逸園當衆開獎所有中獎獎券可逕向各地中央中國交通三銀行兌獎至第三十五期中獎獎券給獎之有效期間爲自民國二十六年六月十二日起至民國二十六年十一月三十日止

送禮妙品

清宮藏宋元寶繪（此書十册茲合訂一册裝璜精美）價二十四元〇中國名畫全集綱面合訂上下二册共三百餘幅可稱中國美術結晶價六十元〇美展特刊爲中國教育部第一次美術展覽會出品定價念元〇美術古畫鏡架數十種由一元至十一元五角

上海望平街 南京太平路 有正書局啓 二五二分館 西道 商場 書店

雖然是一大担的禮物，但是別種東西都不能使他們愛好，惟有這可愛的紅錫包，他們的確表示十分歡迎的。

六听及四听裝（每听五十枝）

端節送禮最宜

特備應時禮盒精美絕倫

不另取費

永泰和烟草股份有限公司總經銷

CI-347

紅錫包香烟

如果裝了電話
就不必着急了

府上裝了電話，那末無論什麼事都可以利用電話立刻可以解決，不必親自出門，如此着急電話可以給你無上的便利和十分的舒適，使一切事情非常順手，又可節省精神時間和金錢，請立刻裝置一架，多多打用，享受多方面的利益。

請即刻通知本公司營業部（電話九四〇九〇）定裝電話或通知其他職員

上海電話公司

江西路二三二號 電話九四〇九〇

13-37

汽車絕技表演

欲知汽車可靠把戲 觀新鮮驚心動魄 要消遣 換口味

不可不看

節目摘要

（一）後制動
（二）長跳
（三）跳欄
（四）單雙傾斜
（五）高跳
（六）翻斜斗
（七）穿火牆

入場券

棚內一元五角
棚外一元
（以上入場券可向謀得利洋行定座或在本會售票處購買 有此入場券參觀展覽會不另取資）
另有屋頂及公衆看台二角

今日表演兩場
上午十一時
下午五時半
（天雨改期）

中華實業及改良家庭展覽會
上海跑馬廳
（馬霍路大門進出）

止帶丹 赤白帶

當日見效 二盒斷根

婦女無論赤白帶下，久必腰酸腿軟，百病叢生，子宮虛冷，受孕艱難，此丹固元神，補氣血，寒熱兼顧，老幼咸宜，服之健體止帶，面色轉潤，當日見效。試驗價值多廉，請留意▲每盒一元二角●（試服每盒五角）外埠函購寄費加一，郵票通用●分銷處 南京武定橋油坊巷●漢口江漢路衞生藥房●台灣嘉義街神州●青島膠州路永壽堂●餘慶堂●上海貴州路寧波路口中國飯店南首仁壽藥所發行 電話九五四六八

實驗白濁丸

新老白濁 立見功效

[illegible]

雪懷照相

姿態活潑 天然美麗

四寸藝術照一元四張贈10寸放大一張
六寸藝術照元半三張贈12寸放大一張

不售劣質照相 貢獻藝術寫真

地址新新公司後面

皇后劇院

中國唯一歷史新型舞台

南京路浙江路口 電話九〇二九五

日戲二點半 六角 五角 四角
夜戲八點半 八角 六角 四角

訂座入座預先購票電話定座非常便利

今天日夜開演 標準古代名劇

武則天

王君達編導 唐宗象高飾

人人說好 方人眾好 觀衆算說 王美玉飾 武則天活現 世無雙！

首先發明

名歌二支 空前新腔 佛門怨・齊天樂

王美玉

明天日戲 八集華麗緣

小姑娘演起八十三歲退位止

黃掌元針灸奇績

[illegible]

趙縣書畫社舉行畫展

[illegible]

格致及西童兩公學學生參觀展覽會

[illegible]

四川商店熱心救川災

[illegible]

榮記共舞臺

愛多亞路 電話八四八〇八

今夜開演 第十三集 火燒紅蓮寺

科學佈景 風雨雷電 中國劇壇從未見過 偉大無比

須早定座

今天日戲 十二集 火燒紅蓮寺

回力球

1	2	3	4	5	6
艷曼地	袁利石	莫克力骨	皮而抱	歐秘托	賈多
①沙隆門地	②奧薩	③拉飛爾	④卡禮加	⑤依甲蘇	⑥爾魁地

1	2	3	4	5	6
阿斯佩蒂	后蘭多	皮浪多	蘇維沙伯	泰寶達	加拉坤
①歐蘭加	②古巴龍	③勞萊查	④海拉多	⑤普登巧	⑥爾加

新世界

門票一角 買一送一 電話九三〇六四

●中華大劇場 今夜初次公演 十本樊梨花
奇異佈景連環機關滿台真水話護大操
（日戲）鐵公雞三本 珠簾寨 戰蒲亭 李十娘

紹興文戲 南朵花 李桂芳 支維永 小白玉霜 沈九霞 謝子雲（日）六本大紅袍（夜）團圓 養媳婦

光明話劇 王愛娜 蕭麗娜 趙文 （日）何秀文（夜）勞苦的媽媽

改良甬劇 項傳彬（日）全本徐府老爺（夜）全本夫妻一夜

新出西藏運到 活螺殼蟹 一雌一雄 今日陳列以供參觀

電影場 武俠冒險巨片 飄流劍俠 日夜開映

文雅申曲 丁雪 張戲

滑稽名家 仲心笑 唐笑飛 裴揚華 包一飛 大娃娃

先施樂園

門票大洋二角買一送一

安樂大劇場文武京戲全體藝員日夜登台
胡玉樓 王俊宸 美素娟 袁筱樓 應寶蓮 張美英 麒麟豹
（日戲）探親家 搖錢樹 嫦娥奔月 馬上緣 挑華車 武昭關 姜伯約
（夜戲）十七本十八本 狸猫換太子

娛樂社話劇 陳慧萍 丁鳳英 林雍容 武太虛 劉一飛（日戲）重見光明（夜戲）多情的公主

日夜影戲場 天一公司出品 下集 楊乃武與小白菜 社會武俠巨片 拳術家

紹興文戲 沈袈裟 王志月 任財月 金進紅 張千壽（日戲）前本白鶴圖（夜戲）七本孟麗君

本園露天各場開放 新聘各班 高尚遊藝 女子獨腳戲 高尚滑稽戲 蓮花歌劇團 鳴聲趣劇團 奇術飛車團 絕技武術團 女子走鋼絲 奇巧蓮花戲 露天開映最新出品 中外影戲

永安天韻樓

影戲場日夜開映
中國偵武俠義名片 女俠恩仇記
世界偉大滑稽聲片 外國王先生

東部新影戲場 日夜開映 新華公司全部對白聲片 壯志凌雲

大京班 繼續連台機關大劇 今晚開演 十一本 火燒紅蓮寺 全彩特打玲瓏機關 新景別武驪可不看

新柳社 楊大梅少

露天開放

本樓因炎夏已臨，特將露天開放，除加聘著名游藝外，露天影戲亦同時放映，俾游覽諸君于消暑納涼之餘，更得視聽之樂，尚祈各界仕女盍興乎來。

新光大戲院

寧波路廣西路口 電話九四五九〇

今日（二時半）（五時半）（九時一刻）公映
紫羅蘭生平唯一傑作
藝華影業公司出品

並蒂蓮

一部無數曲折無上溫馨的無上鉅片

◀每場特別加映▶
榮獲國際農村影片比賽特等獎狀之 農人之春 黃天佐編導
●加映● 中央軍校勞動服務

座價 樓下一律四角 樓上六角一元 兒童減半

新新花園

門票大洋二角買一送一再贈一張

夏令遊藝大會串

新聲大京班 （日戲）十一本 狸猫換太子 ◀夜戲▶ 五虎平西 全武行 徐策跑城 刀劈三關 坐樓殺媳

鐘社話劇 新編偵探機關連台名劇 骷髏博士 劇情曲折離奇 機關變化萬端 ◀今夜初次公演▶

東方劇團（日）呆妓（夜）小丁香
邱聘卿 三弦拉戲
電影場 大路
兒童劇團（日）一字千金（夜）搶親
新雅社（日）烈性女子（夜）大菴堂
開口笑 口技
群芳會 名花合唱
玉韻樂（日）白兔記 新紡棉花

大鑫記舞臺

地址二馬路 電話九〇二〇〇

◀今夜獻演▶
十七本 西遊記

◀今天日戲准演▶
十六本西遊記

日戲價目（三樓）一角（二樓）二角 角半（正廳）四角 三角 六角
夜戲價目（三樓）一角（二樓）二角 角半（正廳）七角 九角 四角

大新遊樂場

◀門票小洋二角▶

◀蹦蹦戲▶ 安冠英 單寶峰 小白玉霜 張艷秋 李桂琴（日）花為媒 胭脂判（夜）王少安 頭本 [illegible]

◀玉韻集▶ 南方歌劇 馬劍雲 畢艷芳 汪筱童 劉繼林 嚴錦綉（日）十美圖（夜）珍珠塔

◀有聲電影▶ 聯華公司著名巨片 孤城烈女 小情 泰山史

◀勵社話劇▶ 李愛麗 張顧影 陳曼霞 陳秋風 劉東 胡萍 顧一鳴 秦哈哈 蔡妮妮 華月英（日）擒金鳳 後集（夜）夜上海 後集 生活

方朔 精神易易 易朔方 美美（日）月圓花好（夜）賣身投靠

大京班名角合演 梅艷雲 孫柏齡 潞雯 麥雲（日戲）李富貴 走麥城（夜戲）紅蓮寺

雅韻社 滑稽 京戲
富貴園 大鼓 [illegible]
聯合社 紹興文戲
三星園 大鼓 滑稽
李幻夢 現代幻術
麗君 申曲 張金寶
南菲 驚人魔術
光華 少女歌舞
金鷹 歌舞劇團
雄虎 偉大武技
開心園 男女滑稽

江浙滬人造絲業聯席會議 討論聯合創設人造絲廠
推定委員組織研究會

江浙滬三省市人造絲業同業公會、以人造絲銷售我國已五十餘年、我國尚無設廠自製、每年進口數量、約達百萬箱左右、漏卮甚鉅、乃聯合發起籌設人造絲廠、於昨日召開江浙滬等省市同業聯席會議、計出席者五十餘人、公推裘元鼎・康席壽・孫仲舒・莫經鏞・周文俊等五人爲臨時主席團、當場決議組織研究委員會、推舉研究委員、(杭州)金光□・徐水根・周文俊・(蘇州)莫經鏞・鄭錦華・(南潯)曹士康・(紹興)孫耀卿・(湖州)錢鴻章・施家衍・(上海)裘元鼎・張顯全・孫仲舒・康席壽・莫經邦・鄭錫元・李廷棟・曹蘭九・沈萊舟・倪衡柏・莫叔明・周讓庭・擬定資本總額、擬定四百萬、分爲四萬股、每股一百元、由各埠人造絲同業優先認購、不足之數、再另向外招募、其廠址現正在選擇中、

證券交易所計劃 開拍股票公司債

華商證券交易所、爲謀業務發展、除定六月廿日召集臨時股東大會、討論增加資本一百八十萬元(連前原有資本一百廿元、湊足三百萬元)外、並於前日起增拍第三期□□建設公債、對於開拍各項股票及公司債前曾試辦、奈因交易蕭條、停止開拍、今該所鑒於實業名符其實、開拍股票及公司債、已請專家計劃開拍股票及公司債具體辦法、一俟辦法經理事會通過、即可實行云、(新聲社)

英財部 柏特利克離滬赴漢
調查長江一帶金融市場 九月間回英向政府報告

英國出口信用担保局特派駐華代表柏特利克偕夫人、於昨晚乘太古公司黃浦輪離滬赴漢、調查長江一帶金融市場情形、此行預定十日勾留即須返滬、約至九月間回國一行、向政府報告與廠商方面交換對華貸售貨物之意見云、

鎮錫蘇與粵通話

鎮江無錫吳縣三處、昨(五日)起開放與廣東通話、聲浪清晰、

有德照相
上海南京路貴州路一三二號●電話九〇五五二

三寸報名照相 一元十八張
四寸報名照相 一元十二張

四寸	三色照相 元半三張	贈	放大18寸一張
三寸	美術照相 每元一打	贈	放大10寸一張
四寸	美術照相 每元八張	贈	放大10寸一張
六寸	美術照相 元半三張	贈	放大14寸一張

張有德親自攝影
二寸半報名照相 四角六張 隔日可取

實業部註冊中國首創第一家
精益眼鏡公司
目力不佳・影響身體康健
請戴精益驗光眼鏡
儀器新穎・驗光準確・定價低廉
獨家經售 科視明眼鏡片 保光養目 週察明晰 每副祇售二元五角
每副一元 太陽眼鏡 品質優良 構造考究 式樣美觀 測度準確
總公司　分公司

慈光眼科醫院
美眼整容
楊樾蔭醫師 專整
雙眼皮術 高鼻術 斜視

花會要犯陳恒生 緝獲訊明候宣判

不人道的行爲 皮坊學徒受苦

上海兒童選出 今日舉行給獎式

獎金名次

假選名次

今日給獎

一紀耳光命案 銅匠上訴宣判
顧林其減處徒刑三年六月

川南五十四縣 代表電滬呼籲振災

本市川災救濟會川省旅滬同鄉會、昨接川南旅省同鄉會五十四縣呼籲代表來電云、

浙省公路局易長說 徐學禹談未奉命令

教師節 今晨舉行慶祝

今日爲六六教師節、本市中小學教職員聯合會、定今晨九時在文廟路民教館舉行慶祝大會、特請潘公展等演講、當晚並舉行聚餐會、又悉普及教育助成會、亦定今晨在大場山海工學團舉行教師節慶祝會、特約教育界名人前往演說、

癤子頸特效藥 朱少雲瘰癧丸
此丸原料純係採取國產藥、敎經提煉、由本醫生監製成丸、專治男婦大小頸項結核、各種瘰子頸、或硬或軟、或已潰爛成塊、紅腫潰爛等症、功能消痰解毒、清火去濕、開胃和血、活絡養陰、保證斷根不發、
發行所上海白克路永年里三號朱少雲醫生診所(電話)三三六二二號

時疫救急 十滴痧藥水
洗衡福堂 發行所上海河南路四馬路口
善士施送

中華煤球公司

鐵肺人 今晚渡海歸去

便宜貨冒充高價貨 不少賞錦受欺騙
兩西人串欺被捕

經濟旅行社近訊

上海新聞學會 十次月會

滬大學聯年會

憶定盤路盜劫

泰縣四區大火

白濁草

四行聯合贈送江灣賽馬場門票單程每位洋八角
億太汽車公司 四馬路大新街
美華汽車公司 北四川路
福州汽車公司 福州路
同啓

杭州商店
南京路石路口 電話九四六〇八
端節禮品 大廉價

公債 大戶猛吸市價又起高峯
漲八九角至一元四角

標紗起伏不定 結果尚形堅挺

棉市繼續鬆落

現紗

標花

現棉

紗布交易所

標粉稍形穩定 麥市期堅現疲

標粉

標麥

上海麵粉交易所

雜糧油餅交易所

銀洋錢市

上海橡皮紗廠股市

標金跌一元七角
英純金猛跌美金元恐慌未減

新豐指數

▼滬南米市

▼滬北米市

現金

掛價

條銀

金業交易所

外匯 英日仍穩 美忽趨鬆

銀樓飾金

日匯　英匯　美匯

中央銀行掛牌

下午週六無市

匯豐掛牌

▼海外匯兌

▼海外銀價

日本郵船公司
上海黃浦灘二十一號 電話一二八四二

招商局船期廣告
江新　江華　新江天　海大　泰利　大順　新江　大華　建國

「羅米歐與朱麗葉」中之羅米歐（趙丹飾）及朱麗葉（俞佩珊飾）。

銀風銀雨

（銀人）

▽卜萬蒼加入新華後之第一部作品「貂蟬」，前日已在亞爾培路新廠開拍，該片攝影師係由中電轉來之洪偉烈，洪工作終日後，當晚即赴京，辦理辭職手續。

▽全新陣容之藝華新片「初戀」，在杭外景工作已大致完畢，導演[illegible]前夜返滬，聞尚有一部份外景，將改在公司內搭置云。

▽洪深與岳楓初度合作之「風雨同舟」，全片故事，係在一巨型輪船上發展，佈景僅有九堂，形式十分新穎。藝華公司現已開工建築一特殊之攝影場，及一有二千噸容量之蓄水池，以便專供此片之用。

▽方沛霖導演之「三星伴月」，歌舞場面開拍在即，連日每晚十一時後，有大批男女演員，在藝華第二攝影場排練歌舞，參觀者甚爲踴躍。

▽洪偉烈喪岳母，臂纏黑紗，暫不跳舞，以誌哀痛。

▽禿頭商標之卡通專家麥逸華，昨自京來滬。

▽擁有汽車之金焰，日來時見其「安步當車」，○因金之汽車，爲周克等借去，故不得不「御脚親跑」矣。

▽「新經堂」前晚在大光明試片，到銀行界巨頭及名流甚多，對該片成績，一致滿意。

▽大暨南繼「礦山騎俠」「黃金萬兩」二片後之新作爲由馬徐維邦之「亂世春秋」，女主角已商請新自南洋歸來之歌星林琳擔任。

××××

妙特靈

癬濕藥水　去濕止癢滅癬療瘡

家常藥膏　止痛殺菌去腐生新

更善防止濕毒內竄

藥B-404

夏令衛生顧問社徵求社員

本社志在提倡個人，家庭，公共衛生事宜深欲竭其棉薄盡力普及特此廣徵社員不論性別入社之後享受利益甚多並有特別希望尚希各界速快加入共躋康寧備有詳章歡迎索閱請投函上海市福州路五洲大厦七樓本社立即寄奉

五洲藥房有限公司附設夏令衛生顧問

天壽堂藥行

滴狗鞭健腎丸

治男子腎虧腰痛衣厚第一

中外各埠均有代理

治婦女經病赤白不育

總行香港德輔道中一八一號　分行廣州市十八甫

姑嫂丸

上海代理處★★唐拾義藥廠　濟華堂藥房　先施公司　大陸公司　太和藥房　公達藥房

無錫代理推官牌樓誠昌貿易所

搶田單搗毀灶頭　老嫗無子大苦

族侄強欲繼承逼索財物不遂竟施驅逐

曾經拘入警局勸令和解不成訴請懲辦

浦東老嫗沈陸氏、七十五歲、延錢正平律師在地方法院自訴嗣子沈洪大（現住洋涇大連樹沈家宅十四號）遺棄強暴侮辱傷害毀損建築各情、略謂夫故後、有族侄沈洪大、強行奪繼、以諸子爲由、將氏田單攫奪而去、詎被告近來變本加厲、欲將其餘田單用強暴手段、迫令交出、遂於本月二十二日下午六時許、被告將氏家內灶頭另星碗匙等件、搗毀一空、當晚驅逐氏出外、不准居住、氏年邁、祇得逃避女兒家賈家角三十七號居住、不得已於翌晨報告洋涇警察所、經該所派警江子勳飭拘被告到局、諭令出外和解、詎被告凶頑成性、灶頭亦拒不修理、田單指不交出、在外侮辱更甚於前、查被告實犯刑法二八一條、三五三條、二九三條之罪、昨日由吳推事開庭審理、被告未到、原告代理人陳述意旨後、庭諭改期再訊、

淋濁遺精　訂愈後收費辦法

[illegible]

小洋一角　買二送一

[illegible]

四千五百元兩紙期票　鑑定圖章係僞造

水手頭目追償款項罪發　陳忠鏗判決緩刑三年

前在東熙華德路四三六號開設南陽酒行之粵人韓茂棠、前在黃浦路茂昌蛋廠[illegible]股東、頗有資產、而二人受戰影響後、南陽酒行連年虧耗、於去春出盤、由[illegible]接收、[illegible]浪人對於韓茂棠垂涎、欲將其[illegible]、是以同原籍[illegible]、不敢來滬、去冬有甬人陳忠鏗（在上海三北公司萬象輪船爲水手頭目）延律師在第一特院民庭、訴伊於民廿四年六月二十二年七月十日之間、有法幣（一）三千元、（二）一千五百元、存於南陽酒行前東韓茂棠、兩款親自交給、[illegible]不理、開庭時將渠當時所出期票兩紙、韓爺有圖章、呈庭作證、韓茂棠未到、要求缺席判決、旋經審查是項期票圖章係僞造、案發、被虹口捕房將陳逮捕、解送第三庭、韓茂棠到案稱、與陳素不相識、並無四千五百元之存款交他、此票圖章係僞造、雙方各執一詞、而韓前在南陽酒行營老闆時、與虹口上海分銀行往來、其所簽票據上圖章、與南陽票不符、[illegible]期票上圖章是否相同、[illegible]研究所[illegible]鑑定、[illegible]、陳忠鏗[illegible]判決[illegible]、不服原判、上訴於高二分院、結果減處徒刑一年六月、仍處二千元罰金、確定判決後、[illegible]、請求高二分院、於十一月十九日裁定、准交二千元店保出外待產、[illegible]

盧老七出獄產子後　不回監獄　着保交案

[illegible]

命相

全國聞名大哲學家　奉化大不同

相談氣色二元　推命四元　○○大六壬二元　課二元　金一律加二

靜安寺路同福里一號　電話三七二八二

出賣猥褻影片　俄人被捕候宣判

[illegible]

德士古油棧　凶案正澈查

[illegible]

毓[illegible]小學學生　慨捐川災賑款

[illegible]

育兒用品世界開幕

[illegible]

蔣一鳴療癬金貓散

[illegible]

一大西服公司犧牲品

[illegible]

中華月報出版訊

[illegible]

法捕房拍賣舊貨

[illegible]

勵行節儉儲蓄　建設幸福園地

吾人欲求經濟力之穩定必須先節省浪費將金錢儲蓄於可靠而利益優厚之機關一俟有相當之積貯然後始可憑一己之能力達到所希冀之目的蓋創基立業原恃經濟力爲後盾而經濟之充裕尤有賴於及早儲蓄也

本會奉　令特許設立以抽籤給彩方法鼓勵儲蓄之興趣凡儲戶每月祇須節省少數金錢存入本會每月即有得彩希望即使不中巨彩到期滿時除還本之外另享優厚紅利屆時領得一筆整數即可爲創基立業之用本月份抽籤不日舉行特彩二萬五千元外頭二三四彩每種各有二十三個一經抽得經濟即可充裕欲建設個人幸福園地者請早入會　詳章承索即奉

中央儲蓄會

會址上海漢口路一一六號　電話總機一七二四九

26.15

實業部核准註冊商標

紅粒 銀粒

仁丹中包

勿失此機！

特別附贈　包包有券　無一落空

各地均有出售

主治

胃口不開　食積不消　腸胃虛弱　氣急心虛　傷暑中暑　時令疾病　胃火氣臭　頭昏腦暈　噁心嘔吐　船車暈眩　頭痛目眩　口臭牙痛

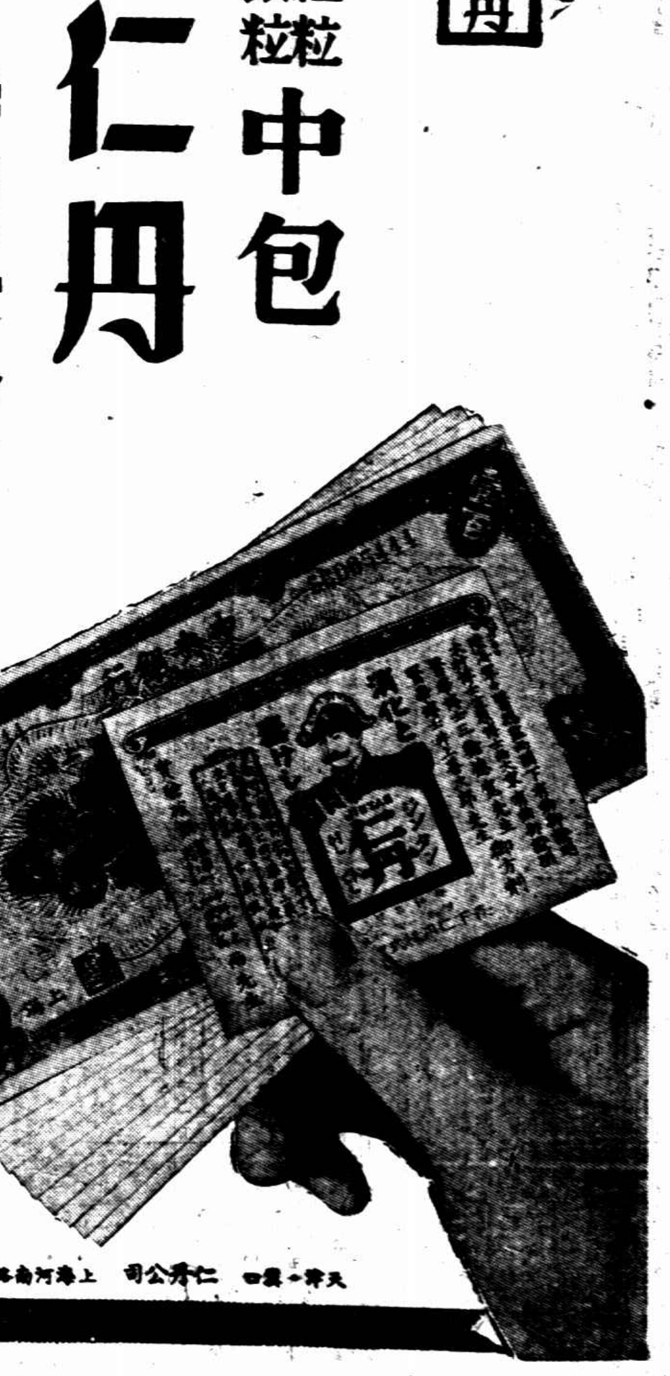

天津．漢口　仁丹公司　上海河南路　東亞公司仁丹部

嫦娥蚊香

香氣所至　蚊蟲立斃

一切蚊虫　聞香立斃

藥力只殺昆虫　與人無害

蚊香盒蓋兩隻可換中號嫦娥香皂壹塊多則類推

盒內附詳細說明

永和實業有限公司出品

營業科　上海老北門

分發行所

南京　南昌　漢口　重慶　天津

小學教員挾嫌意圖放火

欲毀工程師家

欠房租被逐　挖掘稻柴　實係一物似硫磺　被捕解法院又提僞證

[illegible]本地人陸裕禮、家住南市[illegible]大弄二號、家尚稱富裕、略具房產、有向在小學教員之合肥人史文卿、現年卅九歲、租賃陸家房屋已十有餘年、[illegible]故由陸命史遷移、史無法、乃於本年三月卅一日遷出外、距至四月四日深夜、史潛進陸家、將陸之廚房中堆積稻草偷運高樓、[illegible]

挖掘壁洞甚多　嗣史將稻草竊得雇車運出、爲附近崗警瞥見、上前喝令停步、以其午夜運此稻草、殊屬可疑、上前盤詰、史支吾其詞、乃一併拘入警所、供出係在陸家所竊、遂由警所帶同史往陸家對質無訛、嗣陸頗覺詫異、復在廚房中

尋獲燃火之物　類似硫磺、初尚不疑、後在荒場中以火柴燃之、轟然一聲、火光四射、陸乃又報警所、以其涉有縱火嫌疑、後經警所將史轉解地方法院訊究、由檢察官迭次偵訊、正擬對史以竊盜及公共危險罪提起公訴之際、詎史亦在獄具狀地檢處控告陸裕禮誣告、並提出陸家傭僱之安徽婦人趙氏爲證、嘗經檢察官

重行開庭偵訊　以史文卿趙氏二人之口供、殊有不符、不無誣告之處、趙氏亦有僞證之嫌、乃依法向刑庭對史趙二人、以誣告及僞證之罪提起公訴、昨由盧推事在刑四庭審訊、首訊被告史文卿尚予否認、而趙氏則支吾其詞、遂由原告陸裕禮訴述前情一過、庭上核供之下、遂諭本案尚須傳證調查、展期再訊、二被告還押、

少婦自刎

山東人王德懋、失業賦閒在家、前娶妻劉氏、年華雙十、夫婦同居南市[illegible]路卅八號、相安無事、昨日下午五時卅分許、氏因欲購買皮鞋、向夫索錢無着、反遭斥責、故氏一時氣憤、頓萌厭世之念、在家用菜刀自刎、鮮血直流、當經乃夫發覺、將刀奪下、即電召救護車送廣慈醫院救治、據聞傷勢不輕、

胃腸病特效藥　斯托命

斯托命藥片，依據最新藥理處方，效力正確，所以勝滿任何胃腸疾患，此藥含有胃腸要素及多種營養素，能深達病源，一面止痛制酵，一面補給營養素，[illegible]見效之速，自然能達到根治之目的。

主治　肝胃氣痛　胃腸消化不良　胃酸過多　反胃吐酸　食積腹痛　腹瀉水瀉　大便秘結

各埠藥房均售

上海總批發　五洲大藥房　濟華堂藥房

著名福建　老德記行　唯一肉鬆　緊要啓事

敝行出品各種肉鬆行銷以來十有二載[illegible]

小學必備　學校衛生庫發行啓事

年來全國小學多注重衛生設備，益兒童健康甚大，本公司有鑒於斯，乃有「學校衛生庫」之發行，全組共有藥物二十餘種用品六種（凡急救內外用藥俱全）藏置小型玻璃櫥內，式樣雅緻，保管便利，全組計價十一元二角六分，茲爲提倡學校衛生，優待各小學校起見，暫行半價發售（外埠另加郵費一元四角）如蒙採用，請備蓋有校章函件，向上海市福州路五洲藥房營業部購買，無蓋章函件不能享受半價優待，務乞注意

五洲藥房有限公司謹啓

大米山房藏　歷代名人書畫展覽

[illegible]

北平一名醫碎身火車下

王嘉祥自殺　醫院兼任協和醫院授課

家中留一字條「不孝父母不如自殺」

族兄王嘉瑞證實之　或應於此

北平訊、東城翠花胡同九號精神病休養院院長大沽人王嘉祥、兼任協和醫學院內科腦系科助教、北平市立精神病療養院主任醫師、醫術精通、生活寬裕、王某每日上午在休養院經理一切、下午二時赴協和上班、四時下班返家、按時均有自備汽車接送、前日（二日）下午四時許汽車在門前等候、直至夜間十時、未見走出、司機人

不明真相。　始入內詢問、據院人告知已走多時、惟走時似由旁門而去、司機人聞訊、即返休養院詢問、亦未見院長返回、旋即通知各方、一齊查找、迨三日晨五時、外三區第七段巡官魯炳璣巡查、行至東便門雷震口北寧路二道洋橋地方、忽發現屍身一具、身着白汗衫、白西服褲、白鞋、屍身被火車軋斃、體成三節、頭身及右腿均已分開、

慘不忍覩。　檢查身旁有名片一紙、上書精神休養院院長「王嘉祥」、電話東局二七五一等字樣、魯巡官當按名片電話通知、移時王之族兄王嘉瑞即行趕來、見屍身面部模糊、尙未敢認、復查屍之右胳臂上曾扎有王嘉祥三字、至此始知死者爲伊族弟王嘉祥無疑、當時大哭不已、并稱家中留有字條一紙、上書「不孝父母不如自殺」、或應於此、

殊難逆料。　魯巡官當據情報區轉請地方法院相驗、昨日下午五時法院派檢察官賀夢蘭等蒞場相驗、驗得該屍委係被火車輾軋身死、驗後發照準由屍親備棺抬埋、

嘉善沒收馬桶蓋數百

嘉善訊、縣政府以時屆夏令、對於市民公共衛生、尤宜注重、詎一般住戶、日間每將馬桶羅列於門首、昨特派警帶同清道夫、沿街收取馬桶蓋、統計三百二十一個、帶局沒收、以示儆戒、

武俠小說毒　少年棄家出走

[illegible]

湖州北外慘案

殺妾與子最後自縊

湖州訊、北門外龍墩居民崔阿榮、前業米糧、現已失業、昨（五日）日上午一時許、乘人靜之際、將妾刺死、並將五歲幼子殺死、乃自縊身死、慘案原因、傳說不一、經人報請法院檢驗、詳容再誌、

梅溪弄深夜血案

[illegible]

英遜王夫婦抵奧

證婚之牧師不畏人爲難

○維也納四日[illegible]

○倫敦四日　民新聞社電、[illegible]

福煦路　正章洗染商店

沈染界權威　全市服務　免費收送　電話三三一七三號

福煦路七二四號

遺精早洩自療法 [illegible]

老牛末日至　知難免宰殺　頭觸電桿死

日前中午十二時、有一浦東老者、在[illegible]

暗殺案中涉嫌

王馨山在上訴期間

教員行騙　李劍華昨續審仍不到

滬西周家橋富商王馨山、在民國二十三年三月、因金夢根被人暗殺嫌疑、被地方法院合議庭推事判處死刑、於是其家屬大駭、四處奔走營救、因係有錢、故讚謀者頗不乏人、中間覓有小學教員李劍華、大吹法螺、謂彼可向政府設法、三天搭覆、王妻無知、告知王馨山、王恐遭騙、未許巨款、但允事成給付、是以仍被騙去請客費用等一百餘元、嗣王馨山於上年奉高等法院宣告無罪、出獄後、向李交涉索還金錢、李未還、王乃在地方法院自訴詐欺、曾奉一度傳訊、被告不到、昨日又奉續訊、而被告復以在浙江未來、遂由原告將情陳述後、庭諭改期再訊、

勾引人妻爲己婦

反說是一片好心

沈泉清矢口否認通姦

無錫青年沈泉清、於本年四月初、在原籍小旅社內誘這同鄉少婦姜士氏、見伊頗具姿色、乃生非分之念、加以勾引、姜七氏[illegible]

胃腸時令要藥　福康　育道片

TABLET DISPEPSIN "F, KOONG,"

胃腸消化不良，每有胃鈍，食滯，嘔惡，鬱悶，口臭，噯氣，等狀○甚致頭暈，頭痛，腹脹，胃痛○大便忽秘忽瀉○夏秋尤甚，此藥（育道片）消化功力優越，如加以適當之熱度，則對於三百五十倍之澱粉質（米麥等，屬此類）四百廿倍之蛋白質（魚肉等，屬此類）二百倍之牛乳，可各於二旬鐘內，消化殆盡○尤能調整大便，旺盛營養，凡消化力弱之人，服之極效○▲如因腸內消化不良，或因胃酸缺乏，成爲慢性，常常腹瀉（俗稱胃弱脾弱）則服腸消化止瀉劑　澎可寧　甚效○價均康甚廉　育道片每瓶廿五片售四角五分，澎可寧每瓶廿五片售六角

上海復康藥行總經理

商標局長　殿慎予兼代

實業部商標局局長一職、原由該部首席參事陳匪石氏兼充、陳氏因事務繁忙、無暇兼顧、迭向吳部長提出辭呈、茲據記者探悉、吳氏以陳辭意堅決、業已照准、另派該部總務司司長殿慎予氏兼代、已由部令發表云、

太陽眼鏡

吳良材出品

青雲路深夜火警

切紙廠棧房盡燬

閘北青雲路四六八號上海協記切紙廠、昨晚十時四十分、對馬路蘆蓆所搭之棧房、突然起火、頓時延燒、閘北救火會聞警立驅車前往施救、歷一小時之久始行撲滅、約計棧內所貯之紙料值洋一萬餘元、完全付之一炬、該廠對於此項紙料、並未保火險、警察局聞警、立派長警前往調查、並拘該廠棧房高文若（紹興人二十一歲）及居住棧房隔壁草棚內之揚州人徐阿四（廿一歲）帶局審問、

莘莊與七寶

破獲烟毒案

[illegible]

辰山連封兩家

[illegible]

何必煩悶傷腦

英國　亞士北羅藥片

功能解慰腦經祛除愁悶易怒及失眠

多數人士咸知亞士北羅在天氣炎熱時之價值。知其能於數分鐘內祛除腦痛，解除易怒，制止頭痛，並予失眠者以甜蜜之安睡。惟其功效尚不止此。對於運動界，遊藝界，且有驚人之貢獻焉。

腦經足以影響目光，爲昭著之事實。例如打靶者，作高而夫戲者，網球或棒球之戲者。實則舉凡參加需要敏銳目光之任何遊藝家。均宜服用亞士北羅，以爲久玩不疲及目光清晰之一助。受益固匪淺鮮也。

請今日即購備一匣！

亞士北羅藥片之十五大功用

傷風感冒首次應服亞士北羅三片

亞士北羅無害心臟

製於英國　澳大利亞

試服樣盒裝五片　中盒裝十片　大盒裝廿七片

總經理　上海天祥洋行　廣東路十七號

'ASPRO'

新新公司

創辦　大夏減季價

綢緞部　大犧牲

下午二時發售　素喬其每尺九分　恒豫綢莊新出品　綢花喬其每件特價八角　原價每件六元　四元　半祇賣八件十十件

洋雜部

婦女加長絲襪　特沽二雙八角　男女中統絲襪　賤賣三雙一元　女裝新式汗衫　犧牲二件八角半

疋頭部

條子綢　每尺二角半　雪白蘇紗　每尺一角一分

端節送禮佳品

馬寶山五磅裝上等什景餅干每聽一元　冠生園五磅裝美人牌桃打餅干每聽一元　廣東各式鹹甜肉粽非常便宜　●罐頭部●

育兒用品世界

設在四樓　歡迎參觀

本世界今日上午十一時特請鐘社表演白話劇　下午開映電影　三時半特請中西女護士教導浴兒法抱兒法

鳴謝

敝公司育兒用品世界昨日開幕辱承本市衛生局局長李廷安先生親臨主持開幕典禮又蒙各界聯誼參加並[illegible]以招待未週至深歉仄用特登報敬布謝忱諸希亮察

劉蘆隱徒刑十年

成燮超龔柏舟死　其餘分別處徒刑

……李群堅無罪文茂官公訴不受理……

◎漢口五日電、刺楊案五日午後二時宣判、劉蘆隱處徒刑十年、成燮超・龔柏舟處死刑、曹炳榮處無期徒刑、楊其新處徒刑二年、李群堅無罪、聶鏡全處徒刑二年、文茂官公訴不受理、楊家屬私訴部份、被告劉・成・龔・曹應負償原告損害費一萬元、慰藉金一萬元、其餘駁回、聞各被告均不服、決上訴、

美總統再聲明不變金政策

金價趨穩英售金已減

◎倫敦五日中央社哈瓦斯電、近日以來、多數投機家均以爲美國政府行將減低黃金購進價、美元因而看漲、爰乃紛紛購進遠期美元、幷拋出金貨、茲因美國總統羅斯福發出宣言、謂美國不擬變更黃金政策、乃又拋售美元、金價因而回漲、美元匯市亦隨之而低落、加之窖藏黃金者、亦因獲得安慰、不復庸人自擾、倫敦市上、金條出售數量自亦因而減少、昨日拋出者、共一四九三條、迄至本日、僅有四六五條、至美國財部購進之價、與倫敦市價相較、每盎斯差額雖自十七便士半減至七便士、仍嫌其過巨、但英京金融界人士則謂、最近數星期以來、市況極其不安、最足使人憂慮、今後當可趨於平穩云、

◎倫敦五日中央社哈瓦斯電、最近數日以來、倫敦市場拋售黃金爲數甚多、迨至昨日、全數竟達四・二〇〇・〇〇〇英鎊之鉅、業已打破一切紀錄、買方除英國匯兌平準基金處購入約三・四〇〇・〇〇〇英鎊外、餘數係由美國聯邦準備銀行購去、成交價格爲每盎斯折合一四〇先令五辨士、較之前日、計跌去四辨士、

金潮原因

按近日以來、美國政府當將黃金購進價予以減低之說、傳聞甚盛、羅斯福總統雖一再加以否認、但各處窖藏黃金之人、仍紛紛拋售、日來倫敦市場上、賣戶蜂擁而至、其故（本文未完轉入第八版）

中央已大體允准　桂發行金融公債

黃蔚昨由京返滬定日內入京續商

（中央社）廣西省銀行行長黃蔚氏、日前會同甘介侯氏入京、向中央請示整理廣西金融辦法、業於前晚十一時乘坐夜車先行離京返滬、擬再度謁晤財次徐堪氏、繼續商洽、嗣以徐氏適已離滬、並未晤面、據黃氏談、此次入京、向中央請示整理廣西金融問題、業將所擬整理方案及請求、向中央陳述、中央對於桂省請求發行整理金融公債一千萬元、業已允許、惟對發行公債之必要條件、尚待商洽、至於規定法幣與桂幣之比率問題、中央尚在考慮之中、本人預定八日或九日再度入京、繼續向中央接洽、一俟商得具體辦法、再行返桂復命云、

中央將派大員入川

軍事方面由何應欽負責

◎成都五日中央社電、關於整理川康軍及安川方案、自經張群及劉航琛先後飛廬晉謁蔣委員長、請示一切後、已有具體決定、劉湘之建議亦蒙委員長相當採納、劉湘頃已電呈蔣委員長、對整軍及安川方案、表示敬謹接受、茲聞中央對於川軍政兩方面、將分派大員來川、與劉湘協商、軍事方面、將由軍政部何部長負責、俟政治方面人選決定後、即聯袂飛蓉洽商詳細辦法、並主持一切云、

據本埠方面消息、中央當局爲協助川省辦理整軍事務、已派定中政會秘書長張群氏前往、現張氏已赴廬山謁蔣委員長請示、俟日內事畢返京後、即行搭機赴川、並悉張氏入川除負中央任命外、復視察川災情形、俾返京後、向各界詳爲報告、以明川災慘重之一斑、藉籲請救濟云云、（大公社）

今晨國外行市

紐約市場五日電訊

	四日收	五日開	十時三十分	十一時	十一時三十分	十二時
[illegible]	五四・五	五五	五四・七五	五四・七五	五四・七五	五四・七五
[illegible]	三一・一二五	三一・五	三一・五	三一・二五	三一・二五	三一・二五
[illegible]	八六・二五	八七・一二五	八六・五	八六・五	八六・五	八五・七五
[illegible]	一一四	一一四・三七五	一一三・七五	一一三・八七五	一一三・三七五	一一三・三七五
[illegible]	一六・二五	一六・三七五	一六・三七五	一六・三七五	一六・一二五	一六・一二五
[illegible]	五五・六二五	五五・七五	五五・七五	五五・五	五五・八七五	五五・八七五
[illegible]	一〇・五	一〇・五	一〇・六二五	一〇・六二五	一〇・五	一〇・五
[illegible]	四四・八七五	四五・二五	四五・一二五	四五・一二五	四四・七五	四四・七五
[illegible]	六七・五	六七・一二五	[illegible]	六七	六六・七五	六六・六二五
[illegible]	一〇二・五	一〇二・六二五	一〇二・五	一〇二・二五	一〇一・五	一〇一・六二五
[illegible]	三五・五	三六	三六	三六	三五・七五	三五・六二五
[illegible]	四元九角三分三七五	……	四元九角三分二五	四元九角三分五	四元九角三分六二五	四元九角三分五六二五
[illegible]	一二・七	一二・七	一二・七二	一二・七二	一二・七	一二・七四
[illegible]	一二・六四	一二・六五	一二・六六	一二・六七	……	……
[illegible]	一九・八二	……	……	……	……	……
[illegible]	一六・一	……	……	……	……	……
[illegible]	一一〇・八七五	……	一一〇・五	一一〇・一二五	一〇九・七五	一〇九・八七五
[illegible]	一一〇・一二五	……	一〇九・七五	一〇九・五	一〇九・一二五	一〇九・二五
[illegible]	一二二・七五	……	一二三・七五	一二三・一二五	一二一・三七五	一二一・六二五
[illegible]	四四・六七	……	……	四四・七二	……	……
[illegible]	一二三・五	……	……	……	……	……

倫敦市場五日電訊

	四日收	五日下午一時
英對美匯價	四元九角三分一七五	四元九角三分二
倫敦金數	七鎊〇先五便	七鎊〇先二便半
[illegible]條大市近期	二十便三一二五（長〇大二五）	二十便三七五
倫敦大條遠期	二十便二七五（長〇大二五）	二十便四三七五
七月期倫敦麥	八先十一大二五	八先十一便二五
十二月期倫敦棉	六・九八	七・〇三
七月期橡皮價	九・六八七五	……

日廣田對華外交　不拘泥三原則

外交政策擬置於政爭範圍以外　並企圖改善對外貿易

◎東京五日中央社電、都新聞今晨刊載日新外相廣田對該報記者之單獨談話、據謂新外相表示對外交之理想、仍爲「萬邦協和」、又因信相日本之國際關係、現正逐漸改善、廣田對於中日之關係、認爲以前對華三原則乃對當時中日關係之抽象辭令、苟於今日仍如舊採用、則不適當、因中日關係、已經由抽象之原則從企圖實現提携之時代進至實際問題之解決之階段矣、惟此實際問題之解決、須絕對排除第三國之干涉、而應由兩國單獨處理、關於日俄關係、廣田謂報紙一度所傳之戰爭危機、現已泰半消除、解決懸案之前途、不久即現曙光、

日俄　將來之關係、仍有希望、邊界問題之立即解決、既極困難、現所需要者爲求逐漸解決各項易於解決之異點也、關於日英關係、新外相對最近日英談話之詳細內容、表示不知、但深信日英關係之改善、大可幫助促進世界之和平云、此間各報預料外相廣田將於最近之將來、向全閣閣僚對下列一點覓求諒解、即外交應置在政爭範圍之外、此即謂無論國內敵對如何尖銳、日本之未來外交政策、應以政府軍部財界與政黨各方面共同協調爲基礎云、

◎東京五日中央社路透電、前首相林銑十郎今晨已將印信移交新相近衛文麿、各報紙對於新外相廣田所將採行之外交政策、紛紛推測、日日新聞謂、不侵犯與不危害將爲廣田指導下日本政策之根據、都新聞稱、外相於謀取**中日**關係調整時、將不固執其所謂之三原則、但外人勢力如干涉中日問題之解決、則外相將拒絕之、至於日俄關係據廣田意思、雙方戰爭危機、業已減去一半、廣田對於英日關係之好轉、表示欣幸、渠信英日友好關係、將爲維持世界和平之重要因素、廣田將努力增進對英美之友交、其道在解決商業上各種懸案、都新聞又謂、廣田將與藏相商相合作製定一種對外新商業政策、俾出入貿易、得臻平衡云、

貿易

◎東京五日同盟社電、日本通商之根本方針、不以廣田外相之就任有所變更、外務當局依然堅持通商自由、門戶開放及機會均霑等根本原則、日本今年對外貿易入超數增加、故於下半年增加輸出、乃爲目前急務、新內閣經濟政策中、亦揭有國際收支之平均與其對策、廣田外相認振興輸出貿易之必要、擬於今後積極改善對外通商關係、並謀其發展、尤其關於英日、中日通商關係之調整、繼續努力、以期展開良好新局面、據廣田外相意見、日本輸出貿易已達其飽和點、今後增加輸出、須待貿易業者本身之積極的努力、因此擬先改善對外通商關係、以便日貨進出於海外市場、設立有力貿易機關以達此目的、

汕案交涉將移廣州辦理

泊汕日艦仍未撤淩已返省

◎南京五日中央社電、汕案調查完畢後、雙方數度交換意見、凌士芬四日已返粵、泊汕日艦仍未撤、刀作謙刻正交涉中、聞此案將移廣州辦理、

◎廣州五日電、汕頭電、凌士芬調查青山湧案事畢、五日乘輪返省復命、泊汕日艦四艘仍未離汕、駐粵副日領吉竹、與凌同輪返省、自凌返粵後、將由刀與日領事中村在粵商談解決、

汪主席飛杭

向浙省集中訓練學生訓話

◎南京五日中央社電、汪主席應浙主席朱家驊請、向浙學生集中訓練訓話、汪主席於五日晨九時三刻由邸偕夫人陳璧君及中委褚民誼等驅車抵飛機場、登歐亞十八號秦克百型機離京、十時正起飛、約十二時許可飛抵杭、與汪同行者、除夫人及褚民誼外、並有秘書隨從等十人、一行共十二人、在杭不多勾留、擬當日乘原機返京、如時間不及、則將於六日晨飛返、

（杭州訊）浙省本屆學生集中訓練、暑將開始、省府主席朱家驊、爲欲使學生得到充實的政治學識起見、特請汪精衛、蔣伯誠兩氏、來浙對集中訓練學生講演、茲悉汪氏已於五日中午抵杭、下榻中行別業、即午、由朱主席爲汪氏設宴洗塵、邀省府暨省黨各委員作陪、聞汪氏此來除對集中訓練學生講演外、並將至航空學校參觀云、

林主席將赴廬

◎京五日電、林主席已定十五日離京赴廬避暑、主席駐蹕地點、現已由參軍處派員前往布置、俟赴廬期間、重要政務、將由主席在山親自處理、至日常府務、即由文官長魏懷暫時留京代理、

張允榮赴樂謁宋

宋代表李世軍已南下返京

◎天津五日中央社電、張榮允偕津商檢局長劉驥及李杏村等、五日午由津搭平滬通車赴滄縣轉樂陵、謁宋哲元報告一切、又宋哲元駐京代表李世軍、五日同車由津返京、

冀察禁土地買賣

日方一再刺探我國眞況

◎北平五日同盟電、今井北平武官、於三日下午赴北平市政府、訪問冀察政務委員秦德純氏、對於最近發表之對外國人土地買賣禁止令、有所探詢、聞松井大佐亦定於今明日中、訪冀察當局、探詢眞意、

日浪人刺傷青警

外部調查竣事即將有表示

◎南京五日中央社電、青日浪人私運銅元並刺傷我警察案、外部刻尚在調查中、一俟調查完畢、即將向日方有所表示、

聖農園被焚案

我方已調查搜集證據

◎天津五日中央社電、聖農園被焚案關於起火原因、我方已積極調查、搜集證據、俾決定一切責任、至日領館前向市府提出四項要求、雖尚未答覆、但除第一三四項已無甚問題外、第二項要求承認永租權一節、因事關條約、已電外部請予解釋、

英王偕后及王族之影攝於加冕禮台（左起）露易爾公主・蔣昔斯脫公爵夫人與公爵・王太后・英王喬治六世・王后及依麗莎白斯與瑪格萊兩公主・青特公爵與公爵夫・英王之姑母（瑙威王后）

劉蘆隱案續訊

◎五日漢口中央社電、刺楊案五日午十二時宣判、劉蘆隱成燮超因病未到庭、由劉基賢宣判、劉蘆隱教唆殺人、處有期徒刑十年、褫奪公權五年、成燮超共同殺人處死刑、褫奪公權終身、龔柏舟連續共同殺人處死刑、褫奪公權終身、曹炳榮共同殺人、處無期徒刑、褫奪公權終身、楊其新連續共同預謀殺人、處有期徒刑二年、李群堅無罪、劉・成・龔・曹・楊五人其餘部份無罪、聶鏡全販賣軍用鎗彈、處有期徒刑二年、文茂官公訴不受理、劉・成・龔・曹四人應連帶負責賠償原告等損害一萬元、慰藉費一萬元、其餘之訴駁回、被告楊筱明、樊其書中止訴訟程序、聞劉蘆隱等將上訴、龔楊等當庭未表示、

王祺在衡陽逝世

中央執行委員

◎南京五日中央社中、中央執行委員兼監察院監察委員王祺、本在原籍湖南衡陽養病、刻近十月、其親屬頃得原籍電告、悉王氏不幸業於五日逝世、據聞王委員去年春間、在京因公務積勞、致患肺病、並兼帶糖尿及陽痿等症、當請中西醫診治、未見功效、歷久身體漸見虛弱、旋由京邸遷往陵園靈谷寺靜養、仍未減輕、乃於去秋八月離京返衡陽靜養、至最近病勢轉劇、終至不起、已由其親屬轉呈報中央執委會及監察院、

法對華聯合銀團宴孔

孔致答詞

◎巴黎四日中央社哈瓦斯電、法國對華聯合銀團、係由「巴黎荷蘭銀行」、「拉查兄弟銀行」、「東方匯理銀行」、與「中法工商銀行」、四家聯合組織、頃於本日午刻、宴請中國行政院副院長兼財政部長孔祥熙博士、席次當由中法工商銀行董事長嘉倫以聯合銀團名義致歡迎辭、繼由孔祥熙博士致答辭、當向主人表示感謝、而於著名漢學家瑪斯伯羅翻譯華語、尤表示欽佩之意、謂「中法兩國文化互相溝通、可於此證明之、中法兩國在政治上、同爲民主國家、觀於鄙人此來、備受法國政府領袖最熱烈之歡迎、尤足證中法兩國友好、乃係出自肺腑也」、孔副院長次謂、法國金融界領袖、對於中法兩國經濟合作、熱誠關懷、尤所感激、「中國近年以來、努力邁進、友邦人士、聞之無不表示滿意與欣悅、中國現在蔣委員長指導之下、儘速實施新建設計劃、以期發展廣大無比之天然資源、此不僅有裨於中國、抑且有利於全世界、按之中國國民黨孫總理之遺教、吾人歡迎外國合作、以開發中國之富源、至若法國惠加協助、以完全敵國偉大之建設事業、則尤爲吾人之所感荷」、孔副院長繼對於聯合銀團協助中國建設事業、盛加稱道、謂卓識與眞誠、兼而有之、且此種合作、不僅有利於中法兩國、凡亦有裨、世界和平云、最後孔副院長乃述聯合銀團協助中國建設之成績、其中犖犖大者、如參加成渝鐵路・川黔鐵路・及黔滇鐵路之投資、其一也、使法國・銀行與中國建設銀公司及其他機關、密切合作、其二也、凡此種種、均爲中國人士所稱道不衰、「此後深望中法兩國密切合作、視昔尤有甚焉、鄙人茲特當以中國政府名義、爲諸君告、法國對於中國經濟建設之合作、實爲中國之所歡迎、中國政府並當負責保護法國投資之安全」云、

按　聯合銀團中、「巴黎荷蘭銀行」、乃係法國在國際方面最大企業銀行、資本計三萬萬佛郎、「東方匯理銀行」、資本一萬二千萬佛郎、「拉查兄弟銀行」、亦係巴黎大銀行之一、與倫敦紐約兩城「拉查兄弟銀行」關係甚爲密切、至於「中法工商銀行」、則係於一九二二年改組、由中國政府担任一部份資本、聯合銀團在華代表即係中法工商銀行、其任務係與中國建設銀公司暨聯合銀團所屬其他各銀行、會同研究各種金融與實業業務、最近中法工商銀行、已與中國政府簽訂合同、供給款項、建造成渝鐵道、業已開工興築、聯合銀團、現已派遣專員啓程前往上海、俾與中國當局商洽、此外關於其他各項金融與實業上合作問題、中法雙方、現亦正在進行談判、此外法國技師數人、正在中國考察各種實業、如製糖業・紡織業・與飛機建造及修理作場之類均是也、（中央社）

北平　長春堂監製
道士商標
避瘟散　辟瘟　却暑
無極丹　暈痛　立止
居家旅行　必備良藥
上海總發行所　英界五馬路金壽里十九號　電話九一五〇

台維斯杯歐洲賽得正好
捷克勝法兩單打
南國亦勝南非兩單打
比與瑞典則投桃報李

◎中央社捷克京城四日哈瓦斯電、法國與捷克兩國網球選手、頃在此間、舉行台維斯杯歐洲帶複賽、第一日單打兩組、均爲捷克所勝、茲將比數列下、

[illegible]（捷）六—二、六—三、六—四　[illegible]（法）
[illegible]（捷）六—一、六—三、六—三　[illegible]（法）

◎中央社比京四日哈瓦斯電、比利時與瑞典兩國網球隊、比洲此間舉行台維斯杯歐洲帶複賽、第一日兩組單打各勝一組、茲將比數列下、

[illegible]（瑞）六—二、六—〇、六—三　[illegible]（比）
[illegible]（比）六—二、六—三、六—三　[illegible]（瑞）

◎中央社南斯拉夫京城四日哈瓦斯電、南非聯邦與南斯拉夫兩國網球隊、現在此間舉行台維斯杯歐洲帶複賽、第一日結果、南斯拉夫以兩對〇佔先、

巴拉達（南）三—六、三—六、六—三、六—〇、六—三　法[illegible]（南非）
彭雪克（南）六—一、〇—六、三—六、六—二、六—四　克[illegible]（南非）

體壇雜拾
（維豪）

⊙國泰本期新聞片中有克銀漢與羅曼尼之一英里賽跑、競爭劇烈、結果羅顛最後衝刺獲得勝利、同時克銀漢於南京所映新聞片中之另一運動會、則跑第一、

⊙上海女子草地網球定十日開始比賽、

⊙意人格密太昨在逸園擊敗美人奧斯朋、獲得中國輕量級擊拳錦標、

⊙阿梯倫特三日電、落山磯青年網球人亨脫、今日以六比四、六比四之成績擊敗美台盃選手格蘭脫於Atoms表演賽中、（按亨脫在全美網球級中占第九位）、

⊙巴黎四日電、英意足球在法國國際足球複賽均獲勝利、英以二對〇勝澳洲、意亦二對〇勝捷克斯拉夫、

⊙紐約四日電、德拳人希墨林將於六月廿日在芝加哥戰勃路易斯拉道克與比賽後之優勝者、

⊙愛林登之考林斯足球隊準於十月九日由英起程、選手一行約十八人至二十人、巳聘亨利洛維爲指導、首場比賽暫定埃及、以後將遊哥倫比亞・加爾各答・暹哥・菲律濱・中國・日本・加拿大・以及美國、返期當在明年五月間、

⊙亨優廿九日電、亞林配克之勝利、此間巳建石柱紀念、柱高凡十二米、上有銅製火盆、並刻大會五環形之會徽、

⊙浦中迷弟來稿談全運足球七雄之理想陣容、大致頗佳、因所擬之湖北隊與四小隊陣線皆有錯誤、（湖北之陳鎮祥・許文奎・張金海現均在川）、故未披登、

馬約翰董守義

（北平五日航空快信）市立體育專科學校、爲使學生增長體育智識起見、特於昨日下午二時半、約請清華大學體育主任馬約翰講演、馬氏準時蒞校、首由校長李洲介紹、旋即開講、馬氏所講範圍廣闊且雜、無確定講題、係漫談性質、對其赴歐美考察歸來之感想、及國內體育情況、並運動方面應有之常識各點、闡述頗詳、歷時約四十分鐘始畢、

又訊、董守義業已由外國回來、返抵故鄉、

菲律賓與日本

◎同盟東京五日電、東洋體協臨時大會於三日舉行、菲律賓代表伊拉蘭博士、亦親自出席、聲明下屆東京世運大會開會時、菲島將派遣二百名選手參加、至於明年在大阪舉行之「第一次遠東大會」、（編者按：笑話之至、）菲島是否出席、伊博士尙無確答、氏巳於今晨離東京西下定乘六日晨出帆之約弗遜總統號歸國、

捷克小國體育之猛進
（山泰）

捷克斯拉夫原屬奧匈帝國之一部、及一九一八年、始獨立而成新共和國、人民因感受德意志民族多方的威脅和壓制、朝野上下、共同奮發、力爭自由之獲得、歷年各地成立大規模之人民體育會、廣徵會員、積極鍛鍊國民體魄、爲立身强國的基礎、體育會之普遍旨趣、爲發展國民智德體三方面之進步、以保持國家的實力、其體育訓練系統之根據、⊖多邊的以求平均發育、⊜審美的以求行動優美、⊜效率的以求威覺敏捷、㊃道德的以求人格修養、㊄團體的養成社交能力、其最後目的、分爲⊖增進個人健康、⊜養成堅强意志、⊜培養團結精神、㊃培植服務社會之觀念、㊄爲遺傳健康後裔之基礎、㊅增進自衛能力、㊆增加審美觀念、捷克體育之猛進、因組織之完備、政府之鼓勵、成效愈著、我國久廁東亞病夫之列、在遠東運動會中恒充殿軍、參加世界奧林匹克之結果、又是「徐路慢刻」、數十萬元之旅費、僅換一空心鴨蛋而歸、今後惟有像捷克民族那樣的邁進、鍛鍊、才有洗刷巳往恥辱的期望呢

高級盃足球今日決賽
進德對東華四時在申園

中華足球會高級盃錦標比賽、自進德與東華獲得決賽權後、已定今日下午四時在中國球場決奪錦標、東華爲華人足球界權威、進德則爲後起之秀、雖在聯賽中因受滬聯規則所限制、屈居於晨聯賽中、但其戰績直可上追甲組、果然進德旋於中華聯賽中、與復旦平分中字組錦標、其實力巳可概見、今日東華陣容亦相當整齊、而雙方對此杯爽、均屬雄心勃勃、故此一幕錦標決賽、當爲本季取後壓軸之一幕精彩戲、可無疑義、門票一律五角、

▼東華
王家璧　陳公讓　莊友仁　[illegible]　丁兆成　舒士耕　萬象華　李義臣　黃克厚　羅海光　賈幼良　吳炳浩

▼進德
吳祺祥　吳福祥　馮銀梅　夏志明　許竟成　於鎮典　姜來順　羅斗文　徐步雲　[illegible]　[illegible]

此杯來頭頗大

茲悉該杯錦標、係由駐美大使王正廷氏捐贈銀杯一座、規定優勝隊、除鐫名杯上外、並得保存該杯一年之榮譽、連勝三次者得永久保存之、另由中華書局捐贈銀球一座、作本屆優勝隊獎品、以資鼓勵而留紀念、

本市參加全運會 田徑游泳開始報名
▽田徑七月三日舉行公開預選
▽游泳六月十三日舉行首次預選

本市參加第七屆全國運動會預選、籃排壘球・乒乓・國術・舉重等項、均巳先後開始報名、業誌各報、關於男女田徑及游泳選拔計劃、均經決定、即日開始報名、又乒乓預選報名地點、昨載略有錯誤、茲更正如下、⊖男子上海乒乓聯合會書記處（老靶子路福生路儉德學校胡建坤君）、⊜女子上海乒乓聯合會書記處（地點同上）或北京路二七九號俞斌祺、

口男女田徑選拔計劃口

⊖男女人選除以參加上海國際田徑會者作一基外、再參酌各選拔委員選擇比較可靠之成績、及七月三日之預選湊足男女共七十人、參加訓練營受訓、⊜七月三日在市中心區市體育場舉行公開預選一次、凡未被選入訓練營之男女運動員、自信具有相當成績者、希即日起向市體育場指導組王復旦處報名、六月底截止、⊜馬拉松選手暫不選拔、容後定期舉行公開比賽產生之、㊃初選選手定七月五日入營訓練（訓練營設市體育場）、至八月底結束、並規定七月廿五日舉行首次測驗、八月十五日舉行二次測驗、八月卅一日舉行末次測驗、然後由該項委員決定正式代表人選、

口男女游泳選拔計劃口

⊖第一次開始預選、六月十三日上午九時、假上海市游泳池舉行、報名日期、六月六日起至十日下午五時止、報名地點、一・市游泳池、二・青年會體育部、三・北京路二七九號、報名費、每人半元、到場與賽者一概發還、⊜第二次預選、七月十一日上午九時仍在市游泳池舉行、一切辦法如前、報名日期、七月三日至八日下午五時止、⊜第三次預選、七月廿九日上午九時假市游泳池舉行、一切辦法如前、報名日期、七月廿日至廿五日下午五時止、末次預選測驗成績優良者、由選拔委員會選爲正式選手、由八月一日起給與上海市游泳池免費練習證、㊃正式訓練、八月一日起每日正式訓練、定每星期日上午九時測驗個人成績、到池測驗者受訓者、每人酌給車費、預定十星期、每星期一次、

今日高橋小球

高風對青亞	九時三十分	王伯勇
友聯對京衛	十時四十分	張光耕
聯社對健夫	一時三十分	馬志豐
健青對安大	二時四十分	楊明暉

男女國術今日預選

上海市參加第七屆全運男女國術預選、業於昨日截止報名、參加者甚見擁擠、男女計達百餘人之多、（名單暫不公布、一律以號碼應試）項目計分弓箭、彈丸、踢毽、摔跤、拳術、刺鎗、劈劍、及摔角等八項、預選期間分三次舉行、今日上午九時起、假膠州路私立上海中學內市國術館西區國術練習場、舉行男女弓箭及彈丸初選、而於下午二時起在河南路大陸商場內市國術館第五教練場舉行男女踢毽、摔跤及拳術初選、七月刺鎗、劈劍及摔角三項則定本月十三日上午九時在第五教練場舉行云、

市長盃摔角今日初賽

本市摔角協進會爲推行我國固有之國粹摔角競技起見、特主辦市長盃摔角比賽、經多時之籌備、已定今日上午九時起、假延平路中國籃球房舉行第一屆比賽、並敦請俞代市長主持開幕典禮並演說致訓、今日節目盡屬預賽、決賽則定本月廿三日舉行、本市參加全運之摔角選手、亦將參考此次比賽成績、以作甄別、故使命更見重大、比賽採用勝負淘汰制、賽員連負兩次方完全被淘汰、分組計分重量・中量及輕量三組、另設一特別組以容納職業選手、並爲參酌世界情形、及養成賽員之耐久力起見、特將以前之三交兩勝制取消、改爲時間制、現暫定三分鐘爲一回合、共賽三回合、每回合間有一分鐘休息、賽畢總計雙方勝交之次數定勝負、本屆參加者極爲踴躍、共達五十餘人、參觀絕對公開、不售門劵、惟爲限制起見、可先向該會索取入場劵、大會職員、巳聘請王壯飛・胡樸安・徐致一・葉良・唐豪・朱廉湘・陳緒良七人爲主席團、佟忠義・朱竹坡・王子平・唐豪・陳緒良・魏俊卿爲評判委員、朱廉湘・顧留馨・朱文偉・章偉川・錢端武・呂繼剛等爲競賽事務委員、並推唐豪・姜俠魂兩人編輯大會特刊、

津中華網球勝法國

天津五日電、瑞納杯網球賽五日下午四時在英國球場舉行複賽、中華以四比一淘汰法國、并定六日下午與英國決賽、中華實力雄厚、可望奪魁、

康悌網球隊力挫日軍

康悌網球會、爲準備參加甲組草地聯賽起見、特邀上屆亞軍日本會、於昨日下午作友誼對抗於東體育會路日本會球場、比賽於下午二時開始、共作四組單打、五組雙打、均採三賽兩勝制、結果、單打三對一、雙打三對一、均康悌勝利、惟康悌第一第二兩組雙打主力戰、竟盡慘敗、足見本屆日本會實力、依然雄厚如昔、將來在聯賽奪標中、仍將爲康悌之惟一勁敵也、至比賽經過、第一單打張定釗之勝日名將須藤、除第一盤須藤抗爭甚烈、比數接近外、二二盤張勝來毫不費力、第二單打周冠軍更單刀直入、雨宮雖經驗老練、究非周敵、第三單打唐寶嘉與田上殺得難解難分、勝利均爭一二點高下、結果唐以兩個六四獲勝、殊稱難能、第四單打康悌原以胡相光應戰改以周家騏應代、臨時應卯、未作準備、致以直落二慘敗、雙打第一組何家鑒・鄭志剛對鈴木內田、首盤競爭激烈、惜功虧一簣、以六四慘敗、致二盤銳氣頓墜、又以六二連敗、第二雙打羅民尊與王澤鑫組戰岡與松永、岡松實力、殊見銳利、而羅王更因本屆向勝初次臨陣、未免不景、致首盤覺吃光盤、二盤雖見掙扎、仍未能挽回危局、第三雙打施棣生・蔡惠棠・戰田上笠井・施蔡首盤勝來極見輕易、但二盤竟以五比七慘敗、最後一盤、更見緊張、結果施蔡以九比七獲勝、巳累得滿身是汗矣、第四雙打謝兆良・沈美黛戰清水與野田、謝沈技高一籌、終以二對一獲勝、第五雙打章[illegible]與蔡國基對浦與近藤・雙方勢均力敵、成敗均爭一間幸蔡首盤以四比六失敗後、幸二三兩盤以兩個六比四扳回、可稱幸運之至、各組比數如下、

▼單打
⊖張定釗（康）六—四　六—二　須藤（日）
⊜周冠軍（康）六—三　六—二　雨宮（日）
⊜唐寶嘉（康）六—四　六—四　田上（日）
㊃[illegible]（日）六—二　六—一　周家騏（康）

▼雙打
⊖鈴木內田（日）六—四　六—二　何家鑒鄭志剛（康）
⊜岡松永（日）六—〇　六—二　羅民尊王澤鑫（康）
⊜施棣生蔡惠棠（康）六—一　五—七　九—七　田上笠井（日）
㊃謝兆良沈美黛（康）六—二　[illegible]　清水野田（日）
㊄章[illegible]蔡國基（康）四—六　六—四　六—四　浦近藤（日）

昨日江灣賽馬之成績
今日賽馬預測未有

馬名　騎師　磅重

第一次（七法郎）二等老馬試驗賽共八匹馬起步
⊖飛燕司華羅 Charming Swallow　周永年　151磅
⊜梅來拉馬司 Merry Ramos　石惟也　146磅
⊜康而華公爵 Duke of Cornwall　馬根　[illegible]磅
㊃毛林格羅利 Morning Glory　哈石特　[illegible]磅
㊄鈞脫莫痕 Jent Morn　黃清廉　151磅
[illegible]

第二次（七法郎）四等老馬賽共十五匹馬起步
⊖司排羅好克 Sparrow Hawk　陶柏林　152磅
⊜克利司篤而莫痕 Crystal Morn　陳春生　163磅
⊜克來夫頓 Craftdon　潘伯庸　168磅
㊃洛勿而司考脫 Lovat Scout　愛拿特　163磅
㊄交來惠司屈司 Jolly Westchester　帆倫姆　149磅
[illegible]

第三次（九法郎）二等老馬賽共十二匹馬起步
⊖喬而阿米 Joli Ami　陶柏林　158磅
⊜來可而馬克 Record Mark　哈石特　147磅
⊜地毛司 The Mars　孫信永　163磅
㊃好乃蒙吉夫脫 Honey Moon Gift　陸志和　155磅
㊄考潑司卡物拉 Corps Cavalry　納特　[illegible]磅
[illegible]

第四次（四分之三哩）三等老馬賽共十四匹馬起步
⊖老羅而皮色爾 Royal Bee II　愛拿特　152磅
⊜司南潑血脫 Snapshot　恩加那沙　159磅
⊜凡留湯納 Value Tonia　陶柏林　155磅
㊃梅傑歇潑 Mayorship　孫信永　157磅
㊄潑令司而夫潘息密司 Prince of Pessimist　[illegible]　152磅
[illegible]

第五次（九法郎）老殺會馬中力賽共七匹馬起步
⊖阿太米特 Artimid　納特　156磅
⊜潑令司而夫及司 Prince of Jester　黃清廉　158磅
⊜潑令司而夫散勒司 Prince of Thruster　陳春生　143磅
㊃生特來其派克 Sandridge Park　陶柏林　165磅
㊄培培來考司 Barbary Coast　拿特　148磅
[illegible]

第六次（四分之三哩）二等老馬賽共十四匹馬起步
⊖維多利金 Victory King　納特　158磅
⊜脫倫那脫 Tyrant Knight　陸志和　168磅
⊜黃州 Hwangdow　派金　158磅
㊃司加力莫痕 Scarlet Morn　哈石特　168磅
㊄邦排門 Bombardment　孫信永　152磅
[illegible]

第七次（七法郎）老馬拍賣賽共十二匹馬起步
⊖奧泊而莫痕 Opal Morn　黃清廉　156磅
⊜反來林內 Fairy Liner　陶柏林　158磅
⊜司買脫莫痕 Smart Morn　派金　158磅
㊃恩蒂司比利 Un Bending Spirit　拿特　166磅
㊄來賽皮 Lazy Bee　格倫姆　142磅
[illegible]

第八次（一哩四分之一）老馬中力賽共十四匹馬起步
⊖司刀潑羅司 Stoploss　納特　151磅
⊜司多而惹克 Stolzeneck　牛惠卜　147磅
⊜麥及克衣夫 Magic Eve　恩加那沙　152磅
㊃梅非司托飛而 Mefistofeles　雷蒙　143磅
㊄勃脫來來脫 Beautylight　馬勒　149磅
[illegible]

第九次（一哩四分之一）新馬業餘中力賽共九匹馬起步
⊖地司黃 The Swan　納特　151磅
⊜拉惟力莫痕 Lively Morn　黃清廉　162磅
⊜好的你 Houdini　雷蒙　142磅
㊃克龍而脫 Coronet　哈石特　162磅
㊄愛洛潑門 Elopement　孫信永　152磅
[illegible]

第十次（一哩四分之一）新馬改字中力賽
⊖明納勒司 Minulus　哈石特　[illegible]
⊜弗利生弗司 Friesenfels　牛惠卜　[illegible]
⊜唐曹隆 Don Zorron　陳春生　[illegible]
㊃查明司潑羅 Charming Sparrow　陶柏林　[illegible]
㊄潑夫 Poof　丁伯賡　[illegible]
[illegible]

第十一次（十一法郎）三等老馬賽共十二匹馬起步
⊖好司登金高登 Houston Kingcotton　黃清廉　157磅
⊜買脫拉脫 Mightylight　愛拿特　163磅
⊜利西佛勃浦 Receivership　孫信永　158磅
㊃哈林來特 Happy Lad　雷蒙　156磅
㊄恩拉其門 Enlargement　拿特　160磅
[illegible]

第十二次（一哩）老馬賽
⊖有來 Yara　雷蒙　[illegible]
⊜反來及克道 Fairy Jackdow　陸志和　[illegible]
⊜果而愛道而 Gold Idol　陶柏林　[illegible]
㊃果而大拉司 Gold Dollars　愛拿特　[illegible]
㊄地果而亭衣格而 The Golden Eagle　拿特　[illegible]
[illegible]

兜安氏馳名藥膏
能消除最頑固之皮膚病
各大藥房均有出售
上海江西路四八九號
兜安氏西藥公司啟

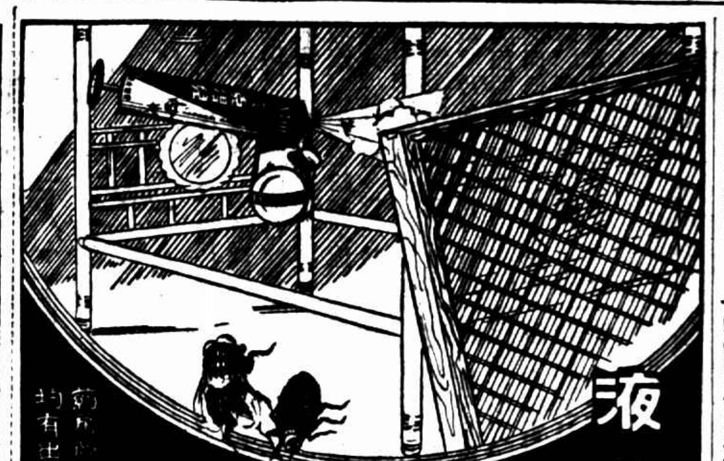
克得兒液
能根本剷除臭虫
本品殺虫功效百無一失凡蒼蠅臭虫蚊虫及花草中害虫類施用克得兒五能撲滅盡絕各界宜早預防以免滋蔓有害人生
上海[illegible]化學工業廠製
各大藥房均有出售

毫不費力　宛若飛禽

新原理製成之筆，作書時有新的輕便

君現在或有一心愛之筆。然爲公允計，請一試派克眞空注墨筆！君將謂自來水筆中從未有一作書如是輕便，如是敏速而不使手腕告倦者。其正反兩用永不傷紙之筆尖，輕輕掠過紙面。其纖巧精緻之筆桿，極適於手部之執握。其加倍之儲墨量時常可見。平流衍進，至爲自然。

二百五十種以上之無膽自來水筆。會經發明在前。然無一能如此筆之永久滿意者。故用派克眞空注墨筆以作書，實爲一新奇之樂事。請即日一試之。

派克快乾墨水—隨寫隨清。派克公司特製，適合各筆之用，秘製溶劑，足以溶解澱物。使筆常時書寫自然。快乾百分之三十一。乾後益爲清晰。墨色有經久及可洗去者兩種。

警告！謹防與眞正派克眞空注墨筆裝璜相似之種種賤劣自來水筆。欲購機件優良無匹，運用超羣之派克筆，須認明筆管上之英文「派克」字樣爲記。無此字者，切勿接受。本公司對於侵犯派克筆公司之註冊特許狀或商標意圖欺騙社會之任何筆商，定將嚴究不貸。而凡對於有販賣冒牌筆企圖之人加以揭發者。則將予重賞。

高等文具店均有出售
價目：派克眞空注墨筆——特大每枝國幣三十五元　大號二十六元二角五分　中號十七元五角
派克活動鉛筆——特大每枝國幣十七元五角　大號十二元二角五分　中號八元七角五分
中國總批發處　上海廣東路五十一號怡昌洋行

（六）

Parker VACUMATIC

益金草根治肺癆咳血所操之權威

經國民政府實業部登記　中央衛生試驗所化驗
上海國醫公學會各地中西醫院名醫實驗證明

前市長題贈

培生製藥公司益金草
肺病聖藥
吳鐵城

名醫將該草三期肺癆愈之鐵證之一

三期肺癆除根謝函之一

具實驗證書之醫院名醫

上海國醫公會　上海國醫學會　神州國醫學會　中華國醫學會　夏應堂　沈仲芳　丁仲英　丁濟萬　謝利恆　張近樞　葛養民　秦伯未　陸士諤　惲鐵樵
上海四明醫院　上海華隆醫院　常州誠濟醫院　民生醫院　薛碩溪　劉國祥　賀芸生　戴達夫　陳存仁　名醫嚴蒼院　蘇州威醫院　兄弟醫院　余鴻孫　王洪濤　上海廷芳醫院

▲其餘名醫尚多不盡刊載▼

證書及病家除根謝函不知凡幾均刊載說明書中承索卽寄

不便煎代丸製爽膏

總發行所上海　分售處

培生製藥公司　電話九四九〇四號

英人窖金狂售
英政府美銀行巨量收買
（接第六版）

即在於此、賣方之意、美國方面原料品價格上漲過甚、該國政府勢必提高美元價值、加以抵銷、加之數年以來、蘇聯所產黃金、向世界市場出售、為數業已激增、其總額僅次於南非聯邦、凡此均係金價趨跌之原因、

回漲預測

關於此層、英國要人多名、業已發出宣言、以安定人心、更以私人方面所得消息而論、南非洲準備銀行、亦曾表示、願以每盎斯折合一四〇先令之最低價、收買各處所產黃金、此在羅斯福總統、亦復聲明並無變更現行黃金政策之意、因此倫敦銀行界人士以為市場賣風從此當可予以制止、英國金融界人士並以為私人方面所窖藏之黃金、大部份已經脫售、賣風自可稍戢、金價亦當隨之而回漲、即倫敦市價與美國財部購進價之差額、亦當因之而減去、然則各項主要商品價格對於農業國與工業國相互貿易、具有極大之影響者亦當隨金價之穩定而歸於平穩矣

藏金者爭先售出
恐週末變動

◎倫敦四日中央社路透電、今日金市藏金者、爭先賣出、其狀若狂、成交之數、達一千四百九十三條、值四百二十萬鎊、除二百五十條為商人購進、以便向紐約套出外、餘皆為當局所吸收、當結價時、有一賣戶欲出售一千五百條、但後因如此鉅量、欲於一日內交割、其勢恐有所不能、故未果賣出、金市之恐慌情形、於此可見一斑、今日金價比美國比價、低七辨士半、然售者依然不減、而將其所售得之款、分購美元與英鎊、蓋恐本週抄或將發表關於貨幣之文告也、結價後、人氣轉佳、稍有購進者、匯兌基金管理處始終收買巨量黃金一事現使金價或將再低之恐慌、為之稍減

羅斯福談金政策
未有改變意

◎華盛頓四日中央社路透電、羅斯福總統今日對新聞記者稱、美國未有改變其黃金政策之意、新聞記者詢以外傳美英法三國擬共同發表關於黃金之文告一說、總統答稱、未曾有此計劃、總統勸人勿對於黃金事態多所煩慮、

◎華盛頓四日國民新聞社電、羅斯福總統今日堅決宣稱、美政府不致變更購金政策、彼對於倫敦市場金價跌落、毫不介意、外傳英美法將宣佈維持劃一金價、彼亦無所聞云、財政當局亦謂倫敦藏金減少、不必憂慮、因此乃經濟復興自然發展之現象也、

瑞士售大批股券
英市場被擾

◎倫敦四日國民新聞社電、此次瑞士出售大批黃金股券、致擾亂倫敦黃金市場、可見國際清銀行已略知世界金價進展情形、藏金者昨以低價拋售金條、總值達四百二十二萬鎊、致金價跌去四便士、證券市場之黃金股券亦被擾亂、同時南非洲儲備銀行否認以每盎斯三十五萬元之價格、定購[illegible]蘭金礦出產、因之當局苟不加干涉、黃金傾銷、尚將有增無減云、

美進口金又增加
出口告絕跡

◎紐約四日國民新聞社電、紐約聯邦儲備銀行今日宣布、英國黃金指定運赴紐約者、已達七•〇六八•〇〇〇美元、今日進口黃金為二•九四三•七〇〇美元、聯邦儲備銀行金貨已增至四•六五五•〇〇〇美元、◎華盛頓四日國民新聞社電、商務部今日宣布、至五月二十八日為止之一週中、美國黃金進口又見增加、較上週增一一•〇二六•八五四美元、黃金出口總數、白銀進口總數約為九三六•九七一美元、較上週增二九〇•一〇四美元、白銀出口總數為一五•七二一美元、較上週減一二四•四四五美元、

傳葡萄牙發生
革命說不確

◎葡萄牙京城五日中央社哈瓦斯電、外國方面謠傳、葡國又復發生革命實屬不確、京城與各處地方、現均安謐如常、

英飛機一架
自動飛升

◎倫敦五日中央社哈瓦斯電、頃有飛機一架、突自林潑納飛機場上升、並無駕駛員在內、當于飛越特來•林潑納•與福斯頓三城上空、歷時卅五分之後、墮地而毀、

英對保證監察軍艦安全建議
德保留自衛權利
義在原則上亦表示接受
但蘇聯有提出異議可能

◎倫敦五日國民海通社電、此間各報、鑒於英國駐德大使漢德森日昨與德國外交部長牛賴特舉行會商、同時英國駐義大使亦與義外長齊亞諾進行商談、根據所公佈之談話結果、推測德義兩國、對於英國所提保障監察船艦之提議、必將予以接受、據泰晤士報柏林通訊員報告、德政府對英國所提提議、一般態度、表示良好、並望此項協定可以早日訂立、但衆料德國不致完全接受、毫無保留云、至於此項協定、因牛賴特已向英法提出覆文、而此項覆文業經倫敦巴黎加以考慮、故料下週四、可以望締結、泰晤士報繼稱、英國提議之要點為倘參加監察之任何船隻被任何方面攻擊時、四國須共同會商、然後始能有所行動、而德國則

公開要求

保留自衛之權利、倘遭遇攻擊時、不待與其他三國會商、即可採取自衛行動也、「每日電聞報」柏林通訊員亦稱、德國權威人士、對於英國提議極表同情、但有兩點問題、㊀德國堅持保留自衛權利、㊁德國懷疑瓦倫西亞之保證、是否可靠云、義國方面、據「泰晤士報」羅馬通訊員宣稱、義大利政府須待德義關於此事已經同意後、始能提出覆文、「晨報」通訊員則稱、義政府對英國提議、極表歡迎、縱有困難、亦屬技術的、非政治的、相信可以迅速解決云、

◎倫敦四日中央社哈瓦斯電、英國政府、關於參加監察各國軍艦保證安全所提出之建議、德義兩國、已在原則上表示接受、法國亦已接受、現惟恐

蘇聯政府

提出異議而已、本日午後、法國大使考賓、曾訪問艾登外相時曾聲明法國接受此項建議、並稱法國準備與參加監察計劃各國、作更進一步之合作、德國方面、據負責方面所悉、雖要求就參加監察各國艦隊合作一層、作更確切之說明、但並不拒絕英國之建議、惟德國正式覆文、迄今尚未送出、現正由英國駐德大使漢特森與德國政府繼續談判中、又義、利方面亦未送出覆文、但據義國人士宣稱、英國此項建議、可用以作討論之基礎、至報載消息、

義國拒絕

英國之計劃、則已由義國人士予以否認矣、此外蘇聯方面人士則聲稱、蘇聯擬俟不干涉辦法調整委員會開會時、提出德國軍艦砲轟西班牙阿爾米利亞一項問題、並以為德國違反國際法、一意孤行、而向西班牙政府、行施報復、自不應使其獲得滿足、且此後遇有發生同類事件時、得向西班牙共和政府、行施「制裁」之一項提議、尤足使不干涉西班牙內亂之整個制度、陷於崩潰、故非蘇聯所能接受云、按英法兩國、並不主張對西班牙政府、行施「制裁」、但亦不欲將阿爾米利亞港問題、提交調整委員會討論、則以調整委員會、倘對德國態度、加以譴責、則其結果、恐不免使各種談判、陷於失敗也、

美煤油大王
洛基斐勒遺囑

◎美國紐建西白平原四日中央社路透電、煤油大王洛基斐勒之遺囑、今日已呈投威斯吉司特郡之代表人法庭、載明其遺產二千五百萬美金處置之方法、該項遺囑、有追加書三條、前二條無特別之更改、惟第三條則有根本上之變更、是項遺囑原文餘產之全部分為二份、一作其前妻之紀念基金、一給其長子、現將追認書餘產之全部悉歸保管委員會管理之、而給其孫女古伐斯夫人相當之津貼或給其子女或作洛基斐勒紀念基金之用云、（中央社）

藏方覆文到玉樹
班禪返藏不成問題
惟藏方請漢人不住拉薩

◎康定五日中央社電、班禪在玉樹與藏方交涉後、拉薩覆文廿五日到玉樹、藏方對儀仗隊及漢官許可入藏、惟須遲駐藏、不住拉薩、班意派藏政一家、英人且住拉薩、華人豈能獨異、班回藏不成問題、擬到拉作一二月、與漢藏歷來隔閡解釋後、返藏料理、儀仗隊作地僅枝節問題、

十六歲小姑娘
控廠主誘姦
尚未成年依法不得起訴
徐秋堂被控宣告不受理

海寧路八百七十四號謙信機器廠主本地人徐秋堂（又名徐永春、年三十五歲）近被住居閘北共和路有餘里二十三號常州人陳友生之童養媳陳秀鳳（現十六歲）延熊飛律師在第一特區法院以刑事自訴犯刑法二百二十七條之妨害風化罪、據稱曾於去年十月八日、十月十八日在麥根路麥根旅社十四號十八號兩房間姦宿、去年十二月卅一日在廣洽聊路西藏旅館六號房間姦淫、法院據狀後、即發傳票、飭傳麥根旅館西藏旅館之值班茶房、携帶循環簿到案作證、以及兩造當事人於昨晨由馮世德推事開刑一庭偵訊、被告徐秋堂不到、委王祈堂律師代理到庭、馮推事以本件自訴人陳秀鳳尚未成年、依法不能提起控訴、遂命兩造律師就程序上予以辯論後、即宣告本件不受理、

新裕第一廠全體罷工

西蘇州路三十七號新裕第一紗廠、有男女工七百餘人、最近廠方忽停歇工人九名、致引起工人之憤、昨晚十時許、工人突然罷工、捕房聞訊、即派探捕前往彈壓、未發生事端、

在夏令精神萎頓者
須服韋廉士醫生紅色補丸改良其血

在夏季人們對於日光及新鮮空氣之吸收大概較多季為多惟夏之暑熱能令人血薄却又較他季為甚殆所謂有利即有弊者此亦不能例外雖然如是君仍可享受天然賜予之利益而同時保持血液稠濃潔淨於溽暑之時蓋卽服用韋廉士醫生紅色補丸是也

君若歷經多令數月安康無恙而現在却覺精神不振困倦易疲飲食無味眠睡不安則君之血液殆已衰薄須要一服韋廉士醫生紅色補丸以資培補而保安康而樂於夏令也

韋廉士醫生紅色補丸補血健腦馳名五十餘年以此兩大功能曾使許多熱帶人士如緬甸暹羅錫蘭馬來群島蘇門答臘各地居民弱者強病者愈苦者樂亦猶其在中華與世界他處也請卽一試此馳名補血健腦品看其增進君之康健為何如也

各藥房皆有出售或逕向上海江西路四五一號韋廉士醫生藥局函購每瓶法幣一元五角六瓶八元郵力在內

國民政府衛生署許可證成字第八二一五號

PHENOSOL
殺菌消毒
非納沙而

防止傳染　治療皮膚　洗手浴身　衛生必備
上海四馬路　太和大藥房　發行

唐拾義久咳丸

一如照相館附設攝影函授部
解決攝影疑問　能使充分成效　簡捷！迅速！
詳細辦法備索　函索附郵一分
地址上海閘北寶山路三四六號　電話四二〇六一九號

介紹眼科童紹甫
王曉籟　杜月笙　吳開先　陸京士　楊虎　潘公展　蔡勁軍　同啟

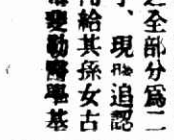

普益公墓
事務所六馬路二百十號電話九二五六九